

PLANSTRATEGI 2023 - 2027

Vedtatt av Nord-Fron kommunestyre sak 103/22, 13.12.2022

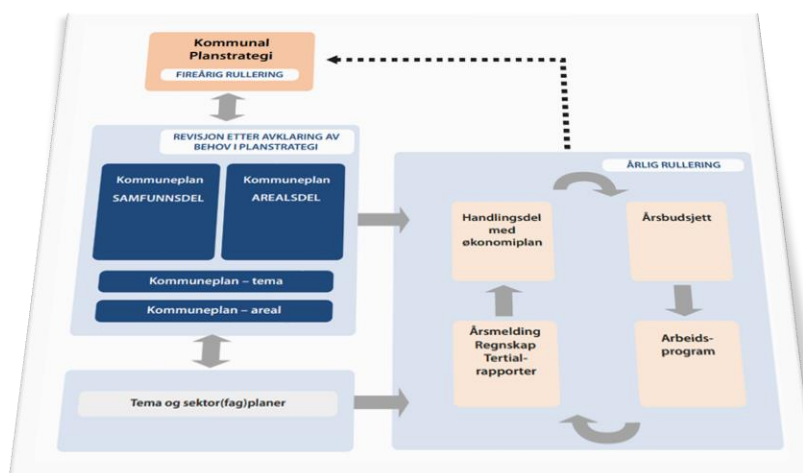

Innhold

1	Innledning.....	3
1.1	Hva er planstrategi?	3
1.2	Planer.....	3
2	Viktige overordnede forventninger og føringer med betydning for kommunen sitt planbehov.....	4
2.1	Nasjonale forventninger.....	4
2.2	Regional planstrategi.....	4
2.3	Regionrådets strategiplan	5
2.4	Folkehelselova	5
2.5	FNs bærekraftsmål	5
3	Utviklingstrekk og sentrale utfordringer	5
3.1	Befolkningsutvikling og sammensetning.....	6
3.2	Barn og unge/oppvekst	7
3.3	Utdanning og kompetanse	7
3.4	Bosetting.....	7
3.5	Boliger.....	7
3.6	Oppvekst, levekår, folkehelse.	7
3.7	Arbeid	8
3.8	By- og tettstedsutvikling og samferdsel.....	9
3.9	Fritidsboliger.....	9
3.10	Næringsareal	10
3.11	Samfunnssikkerhet og beredskap	10
3.12	Klimaregnskap	10
3.13	Kommuneorganisasjon, økonomi.....	11
4	Vurdering av kommunen sitt planbehov 2023 - 2027.....	11
4.1	Definisjoner:	12
4.2	Kommuneplan	12
4.2.1	Samfunnsdelen	12
4.2.2	Arealdelen	12
4.2.3	Kommunedelplan Vinstra (ny).....	13
4.2.4	Økonomiplan	13
4.3	Tema/sectorplaner.....	13
4.4	Reguleringsplaner.....	15
4.5	Interkommunale prosjekt og planer.....	15
5	Oppsummering.....	15
6	Vedlegg:.....	15
6.1	Planer – oversikt 2022.....	15
6.2	Ung data nøkkeltall 2021.....	15

1 Innledning

Kommunal planstrategi er et verktøy i plan- og bygningsloven. Formålet er å klargjøre hvilke planoppgaver kommunen bør starte opp eller videreføre for å legge til rette for en ønsket utvikling i kommunen.

I kommunal planstrategi skal kommunestyret vurdere behov for rullering innen kommunestyreperioden av hele eller deler av kommuneplanen samt andre spesifiserte planer.

Planstrategien skal gi føringer for de planer som det vurderes prioritert behov for å revidere.

Kommunestyret skal minst en gang i hver valgperiode, og senest innen ett år etter konstituering, utarbeide og vedta en kommunal planstrategi, jf. Plan- og bygningslova (pbl) § 10-1. I Nord-Fron er det ikke vedtatt noe ny planstrategi i inneværende periode, og kommunen er dermed noe på etterskudd. Det er likevel viktig at dagens kommunestyre vedtar planstrategi ut fra sine vurderinger av prioritert.

Utvalg for miljø, landbruk og areal vedtok i juni 2020 at den kommunale planstrategien skal inneholde følgende punkter:

1. *Planstrategien skal inneholde ei drøfting av strategiske val knytta til:*
 - Lokalsamfunn og region, folketal, senter, tettstader og bygder
 - Utdanning og arbeidsplassar
 - Samfunnssikkerheit
 - Folkehelse.*Drøftinga skal ta utgangspunkt i grunnlagsdokumentet til Innlandsstrategien og anna relevant statistikk og oversikt. Kunnskapsgrunnlaget skal leie til nokre utfordringar og moglegheiter som kommunen skal prioritere ut i frå.*
2. *Drøfte korleis FNs bærekraftsmål kan handterast i kommunen si planlegging og prege utvikling og prioriteringar i Nord-Fron kommune. Bør enkelte mål prioriterast?*
3. *Gje oversikt over gjeldande planar i Nord-Fron kommune og definere kommunen sitt planbehov i valperioden. Må tilpassast tilgjengeleg plankapasitet og ressursar.*

1.1 Hva er planstrategi?

Planstrategien skal skildre utviklingstrekkene i kommunen i grove trekk, som videre peker på de viktigste mulighetene og utfordringene i Nord-Fron som samfunn og organisasjon. Videre skal planstrategien diskutere det samlede planbehovet de neste 4 årene. Mål og strategier skal ikke vedtas i planstrategien, men skal komme fram av kommuneplanen sin samfunnsdel.

Planlegging skal bygge på en realistisk vurdering av forventet utvikling og tilgjengelige ressurser. Det skal være en god sammenheng i plansystemet, herunder sammenheng til økonomiplan og årsbudsjett. Kommunen sitt daglige virke, tiltak og utvikling av Nord-Fron-samfunnet skal kunne forankres i de overordnede samfunns mål i kommuneplanen.

1.2 Planer

Kommunen har mange planer på ulike nivå. Alle planer med unntak av reguleringsplaner, er listet opp og kommentert i vedlegg. Det kan også finnes enkelte løpende planer som ikke er direkte med ut fra at de er en underliggende plan av en som er inkludert.

Kommuneplanen består av en samfunnsdel og en arealdel, disse skal angi de langsiktige mål.

Figur 1 angir nærmere hvilke planer planstrategien skal vurdere.

Budsjett og økonomiplan er kommunens årlige arbeidsprogram og handlingsdel.

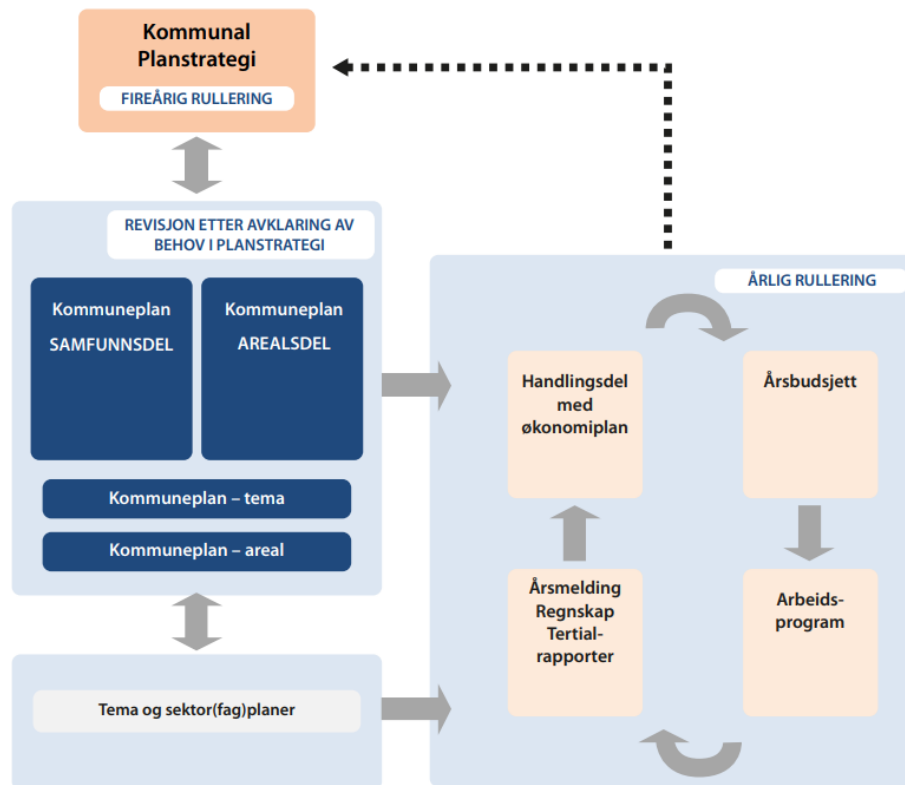

Figur 1. Kommunal planstrategi i det kommunale plansystem (Miljøverndepartementets veileder).

2 Viktige overordnede forventninger og føringer med betydning for kommunen sitt planbehov

2.1 Nasjonale forventninger

Planstrategi skal utarbeidet etter bestemmelsene i § 10-1 i plan- og bygningsloven.

Miljøverndepartementet har gitt ut en [veileder](#) i 2011 som fortsatt er gjeldende og finnes på regjeringen.no under kommunal- og distriktsdepartementet.

Regjeringen legger hvert fjerde år fram nasjonale forventninger til regional og kommunal planlegging for å fremme en bærekraftig utvikling i hele landet. De nasjonale forventningene skal følges opp i fylkeskommunenes og kommunenes arbeid med planstrategier og planer, og legges til grunn for statlige myndigheters medvirkning i planleggingen. Siste forventninger ble vedtatt i [kongelig resolusjon 14. mai 2019](#), gjeldende for perioden 2019-2023. Regjeringen legger her vekt på at vi står overfor fire store utfordringer:

- Å skape et bærekraftig velferdssamfunn
- Å skape et økologisk bærekraftig samfunn gjennom blant annet en offensiv klimapolitikk og en forsvarlig ressursforvaltning
- Å skape et sosialt bærekraftig samfunn
- Å skape et trygt samfunn for alle

2.2 Regional planstrategi

Innlandet Fylkeskommune har vedtatt [Innlandsstrategien 2020-2024](#) med visjonen «Innlandet – eventyrlige muligheter». Et fylke med sterke røtter og store drømmer, med mål om å ha en ledende posisjon innen teknologi, industri, landbruk og reiseliv:

For å realisere visjonen legges følgende til grunn som langsiktige utviklingsmål:

- Bærekraftig ressursforvaltning som gir utvikling og nye arbeidsplasser.
- Levende lokalsamfunn med bærekraftige byer, tettsteder og bygder.
- At aktører i fylket vårt får større nasjonal betydning og synlighet.

Sammen med visjonen er fire satsningsområder vedtatt:

- Innbyggere
- Inkludering
- Innovasjon
- Infrastruktur

2.3 Regionrådets strategiplan

Regionrådet for Midt-Gudbrandsdal skal gjennom samarbeid med kommunene Sør-Fron, Ringeby og Nord-Fron, Innland fylkeskommune og lokalt næringsliv medvirke til å øke verdiskapningen og utnytte de samlede ressursene til positiv samfunnsutvikling i regionen. Dette gjøres etter [Strategiplan 2019-2024](#).

2.4 Folkehelselova

I Folkehelselova går det fram at konsekvenser for folkehelse skal vurderes i all kommunal planlegging, ikke bare innenfor helsesektoren. Kommunen skal ha oversikt over faktorer som kan virke inn på helsetilstanden til befolkningen. Kommunen skal spesielt være oppmerksom på trekk som kan føre til sosiale ulikheter.

2.5 FNs bærekraftsmål

I 2015 vedtok FNs generalforsamling 2030-agendaen for bærekraftig utvikling. Agendaen har 17 utviklingsmål for å fremme sosial, miljømessig og økonomisk bærekraft. FNs bærekraftsmål er verdens felles arbeidsplan, blant annet for å sikre sosial rettferdighet og god helse og stanse tap av naturmangfold og klimaendringer. Målene skal vise veg mot en bærekraftig utvikling på kort og lang sikt.



Kommunenalt planverk skal for fremtiden knyttes sterkere opp til bærekraftmålene.

3 Utviklingstrekk og sentrale utfordringer

Internasjonale og nasjonale utfordringer påvirker også Nord-Fron kommune, og vi må ta hensyn til trendene i den langsiktige planleggingen. De viktigste utfordringene er klimaendringer, terror og konflikter, migrasjon og befolkningssammensetning. Dette påvirker priser på blant annet energi, mat og sysselsetning som har stor betydning for levestandard for våre innbyggere. Nord-Fron tar også del i flyktningkrisa ved å ta imot flyktninger som skal bosettes og inkluderes.

3.1 Befolkningsutvikling og sammensetning

Folketallet i Nord-Fron i inngangen til 2022 var 5628 innbyggere. Framskrivinger fra Statistisk Sentralbyrå (SSB), viser at folketallet fremover til 2040 vil være synkende til 5520 som hovedalternativ og 5922/5243 som høy/lav vekst.

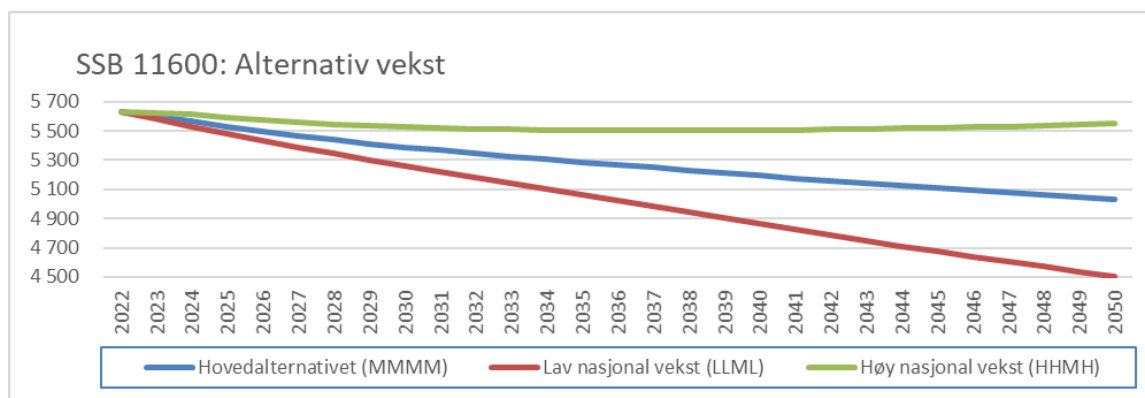

Framskrivningen viser også en endring i alderssammensetning. Det vil bli en økning i antall eldre over 65 år og en markant reduksjon i aldersgruppa 20-64 år og 0-19 år (hovedalternativ). En økning i den eldre del av befolkninga vil også kreve omstilling i eldreomsorgen. Det vil være behov for kvalifisert arbeidskraft innen de fleste tjenesteområdene i tillegg til mer digitale løsninger.

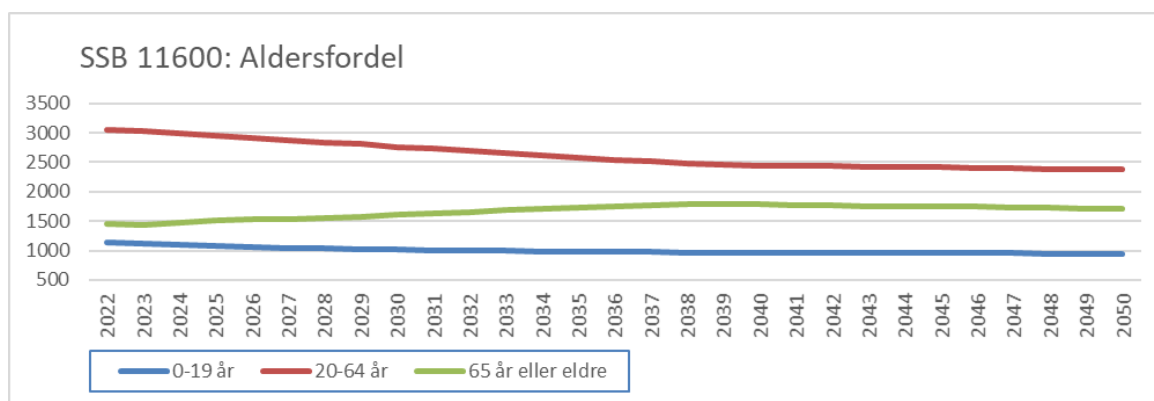

Det vil være en nedgang i barn og skoleelever. *Framtidas skulestruktur i Nord-Fron* er et pågående prosjekt med mer detaljer. Kommunestyret har som premis for prosjektet vedtatt i sak KOM-007/22, 22.02.2022 at skolene i Skåbu og Kvam skal fortsette som i dag, eventuelt bare med mindre justeringer.

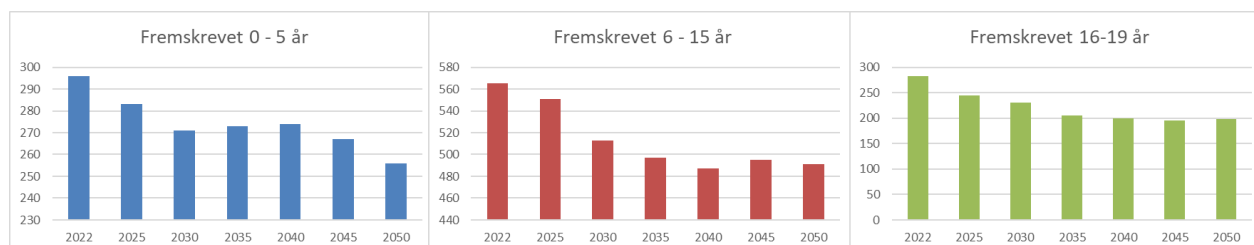

Framskrivningene fra SSB viser at endringene i folketall og sammensetning vil utfordre den økonomiske bærekraften i kommunen framover. Dette også med tanke på hvordan det påvirker overføringer fra staten.

3.2 Barn og unge/oppvekst

Ungdata foretar jevnlig en spørreundersøkelse blant alle landets ungdom. For Nord-Fron finner en siste rapport fra 2021. Denne viser hvordan ungdom i Nord-Fron har det ift spesifikke spørsmål. Hele rapporten finner en på ungdata.no. Utdrag som viser svar på spørsmål sammenlignet med fylket og landet legges ved.

3.3 Utdanning og kompetanse

Utdanningsnivået er noe lavere i Nord-Fron sammenlignet med snittet i fylket og hele landet.

SSB 09429: Utdanningsnivå	Nord-Fron	Innlandet	Norge
Grunnskolenivå	31 %	28 %	24 %
Videregående skolenivå	44 %	41 %	37 %
Fagskolenivå	3 %	3 %	3 %
Universitets- og høøgskolenivå, kort	18 %	22 %	25 %
Universitets- og høøgskolenivå, lang	4 %	6 %	11 %

3.4 Bosetting

Tall fra SSB for grunnkretser viser at folketallet siden 2000 har gått ned i Kvam og Skåbu, mens Vinstra har tilnærmet uendret folketall. Når en ser på grunnkrets kun for sentrumsområdene, ser en at disse opprettholder folketallet. Med samlet nedgang i folketall betyr det en nedgang i områdene utenfor sentrum. Tallene viser samtidig at 66 % av våre innbyggere i 2022 bor utenfor sentrum. Vi bor fortsatt spredt, men med en sentralisering over lengre tid.

Ut fra areal og transporthensyn, er det ønskelig med bosetning sentrumsnært. Det er likevel også viktig med opprettholdelse av landbruket som gjerne drives av de som bor spredt.

Det er flere leilighetsprosjekter på Vinstra, uten at så mange har blitt realisert. Eksakt hvorfor etterspørsel etter sentrumsnære leiligheter ikke er stor, er ikke direkte kartlagt.

SSB 04317: Bosatt i grunnkretser

Alle kretser	2000		2022		Endring
Nord-Fron	5953		5628		-325
Vinstra	4001	67 %	3999	71 %	-2
Kvam	1159	19 %	1036	18 %	-123
Skåbu	793	13 %	593	11 %	-200

Kun sentrum	2000		2022		Endring
Nord-Fron	5953		5628		-325
Vinstra	1024	17 %	1029	18 %	5
Kvam	775	13 %	776	14 %	1
Skåbu	97	2 %	102	2 %	5
Spredd	4057	68 %	3721	66 %	-336

3.5 Boliger

Det er etterspørsel etter ledige boligtomter, hovedsakelig på Vinstra. Eldre eneboliger på salg synes å omsettes relativt raskt.

Kommunen har selv få ledige tomter, det er flere ferdig regulerte private tomteområder.

Ledige tomter/ boenheter	Planbeskrivelse 2018 Antall	Antall 2022	
		Regulert	Uregulert
Vinstra	78	130	12
Kvam	27	12	24
Skåbu	26	7	15
SUM	131	149	51

3.6 Oppvekst, levekår, folkehelse.

I Nord-Fron er det i dag fire kommunale barnehager og tre private. Barnehagedekningen er tilfredsstillende.

Kommunen har i dag fire barneskoler og en ungdomsskole. Det er startet opp et eget prosjekt for å vurdere skolestrukturen. Dette gjøres med bakgrunn i elevtall etc. og forventes ferdig til vedtak i løpet av 2023.

Levekår er ofte knyttet til boforhold (husholdninger). I Nord-Fron er ca 75% selveier og 25% leietaker, tilnærmet lik uendret i perioden 2015 – 2021 (SSB 11084).

Tilsvarende er det registrert 114 kommunale boliger med mindre variasjon i perioden (SSB 12195).

Innen helse bruker Nord-Fron bruker mer ressurser enn snittet i fylket og i hele landet, se et utvalg i underliggende tabell.

12209: Utvalgte nøkkeltall for helse og omsorg, etter statistikkvariabel, region og år

Utvalgte nøkkeltall for helse og omsorg: 2021	Nord-Fron	Innlandet	Norge	
Utgifter per innbygger	44 276	38 325	32 495	kr.
Årsverk per 10 000 innbygger	409,9	392,2	307,0	Årsverk
Netto driftsutgifter ift netto driftsutgifter	44 %	39 %	32 %	%
Andel brukerrettede årsverk	77,3	78,1	77,8	%
Årsverk per bruker	0,56	0,56	0,58	Årsverk
Hjemmetjenester 80 år+	25,2	30,7	28,6	%
Hjemmetjenester 0 - 66 år	41	47	49	%
På sykehjem 80 år+	12,9	10,4	11,0	%
Dagaktivitetstilbud 67-79 år	0,55	0,75	0,68	%
Antall leger per 10 000 innbyggere	14	13	12	Årsverk
Antall fysioteraper per 10 000 innbyggere	12,6	11,3	9,6	Årsverk

Fattigdom, helse og livskvalitet knyttes mye opp til boforhold og kommunale tilbud. Det må være et fokus på hvordan vi skal jobbe for å ta vare på alle. En må legge til rette for en god folkehelse generelt.

3.7 Arbeid

Nord-Fron har en mindre andel av innbyggere sysselsatt sammenlignet med fylket og hele landet.

Kommune har større andel i privat sektor enn i offentlig sektor.

SSB 11653: Lønnstakere og jobber

	Nord-Fron	Innlandet	Norge
Antall lønnstakere	2 281	162 538	2 682 973
Andel av befolkningen	41 %	44 %	49 %
Privat sektor, offentlig eide foretak og u	62 %	60 %	67 %
Offentlig sektor	38 %	40 %	33 %

Pr. mai 2022 var andel helt arbeidsledig 1,4 % for Nord-Fron, 1,4 % for Innlandet og 1,6 % for hele landet (kilde: nav.no). Antall sysselsatt ift antall innbyggere vises i underliggende tabell. Tall er angitt ut fra bosted og ikke arbeidssted.

Lokalt pr. i dag er det ingen direkte forventede endringer som vil påvirke disse tall forover utover alderssammensetningen. I et større perspektiv må en forvente at også kommunen blir påvirket av usikkerhet i verden med migrasjon ut fra krig og sult.

SSB 07984: Sysselsatte

Nord-Fron	2012	2021	Innlandet	2012	2021	Norge	2012	2021
Innbyggere	5 830	5 705	Innbyggere	379 938	370 603	Innbyggere	4 985 870	5 391 369
Sysselsatte	2 954	2 741	Sysselsatte	187 903	173 015	Sysselsatte	2 588 999	2 762 176
	51 %	48 %		49 %	47 %		52 %	51 %

Utfordringen fremover synes mest å ligge i tilgjengelig arbeidskraft, jf 3.1 Befolkningsutvikling og sammensetning.

3.8 By- og tettstedsutvikling og samferdsel.

Vinstra og Kvam ble sterkt påvirket av ny E6 som åpnet i 2016.

Vinstra har flyttet mye av tyngdepunktet fra østsiden til vestsiden av Laugen. Tettstedsprosjektet «Vinstra 2046» er inne i handlingsdelen gjennom en samarbeidsavtale som går ut 2023. Etablering av Vinstra Park har vært i fokus, og det er en ambisjon om nye leilighetsbygg tett på parken. Det jobbes også med andre boligprosjekter.

Kvam har fått merke at E6 nå ligger utenfor tettstedet. Det er mye færre gjennomreisende som stopper og dermed færre servicesteder. Det har vært en satsing på fjellområdet, og gjester til fritidsboliger gir næringsgrunnlag. Oppstart av ny virksomhet i fabrikken og kommende nytt slakteri sør i nabokommunen Sel, forventer å gi en positiv mulighet for bosetting i Kvam, både i eksisterende boliger og nye.

I Skåbu er det mindre endringer som påvirker utvikling av sentrum. Privatpersoner har investert og gjør større positive tiltak. Fritidsboliger/reiseliv er en stor del av virksomheten knyttet til utviklingen. Lokalt næringsliv har pågående prosjekt «Skåbu 2025» som støttes av kommunen. Kommunen vil støtte opp lokale initiativ for utvikling i form av samarbeid og tilskudd. Ved behov for endret reguleringsplan for sentrum skal kommunen bidra inn et slikt arbeid.

Ledige boligtomter er kommentert i 3.5 Boliger.

Det er også mange meter vei, vann og kloakk i kommunen:

SSB 13229: Km vei	2016	2021
Europa-/riksvei	47	23
Fylkesvei	98	119
Kommunevei	117	118
Privat vei	570	572
SSB 13143/13144: Ledningsnett	2016	2021
Vannledning (m)	97 797	139 016
Spillvann (m)	109 586	111 542
Overvann (m)	43 297	43 942

3.9 Fritidsboliger

Det er en jevn utbygging av fritidsboliger. Noen områder avsatt til formålet i kommuneplanen er under regulering i privat regi.

Ledige tomter/ boenheter	Antall 2018 Planbeskrivelse	Antall 2022 Regulert	Antall 2022 Uregulert
Skåbu	143	195	170
Sørdorpfjellet	39	89	18
Fefor og Tiurlia	254	173	296
Kvamsfjellet	14	243	14
Vinstravatna	40	48	
Kvikne		48	
SUM	490	748	549

3.10 Næringsareal

Ledig næringsareal finnes i hovedsak på Vinstra og er i privat eie. Noen områder er ferdig regulert, men benyttes i dag som grusuttak.

Lite er ferdig regulert eller opparbeidet. Kommunen selv har noen få ledige tomter kun i Kvam. Kommunen har ikke noe ferdig opparbeidet areal og tilby.

	Areal	
Øya	90 dek	Privat, uregulert
Rustmoen	260 dek	Privat, regulert, men benyttes til grusuttak/-behandling
Brynsmoen	80 dek	
Lomoen	60 dek	Privat, under regulering
SUM	490 dek	

3.11 Samfunnssikkerhet og beredskap

Kommunen har stort fokus innen dette tema. I de siste 15 årene har kommunen opplevd større naturkatastrofer og kriser forårsaket av privatpersoner. Det er gjort større sikringsarbeid der sikring av flombekken Givra er den siste. Det er gjort og gjøres en del arbeid med vurdering av ras- og flomfare for å være bedre rustet i utbyggingssaker. Psykisk helse med oppfølging i kriser er også i fokus.

3.12 Klimaregnskap

Miljødirektoratet utgir statistikk over utslipp tonn CO₂-ekvivalenter for den enkelte kommune. For Nord-Fron er det samlet et mindre nedgang på 12% i perioden 2009 – 2020. Landbruk og veitrafikk er klart de to største kildene til CO₂-utslipp. De enkelte områder finnes også mer oppdelt hos kilden.

Sektoren «Annen mobil forbrening» omfatter utslipp fra bruk av avgiftsfri diesel og bensin til ikke-veigående motorredskaper som traktorer, anleggsmaskiner og snøscootere. Avgiftsfri diesel brukes blant annet i næringer som jordbruk, skogbruk og bygg og anlegg. Sektoren omfatter også maskineri som benyttes av private husholdninger. Utslippene for sektoren er beregnet av SSB og Miljødirektoratet.

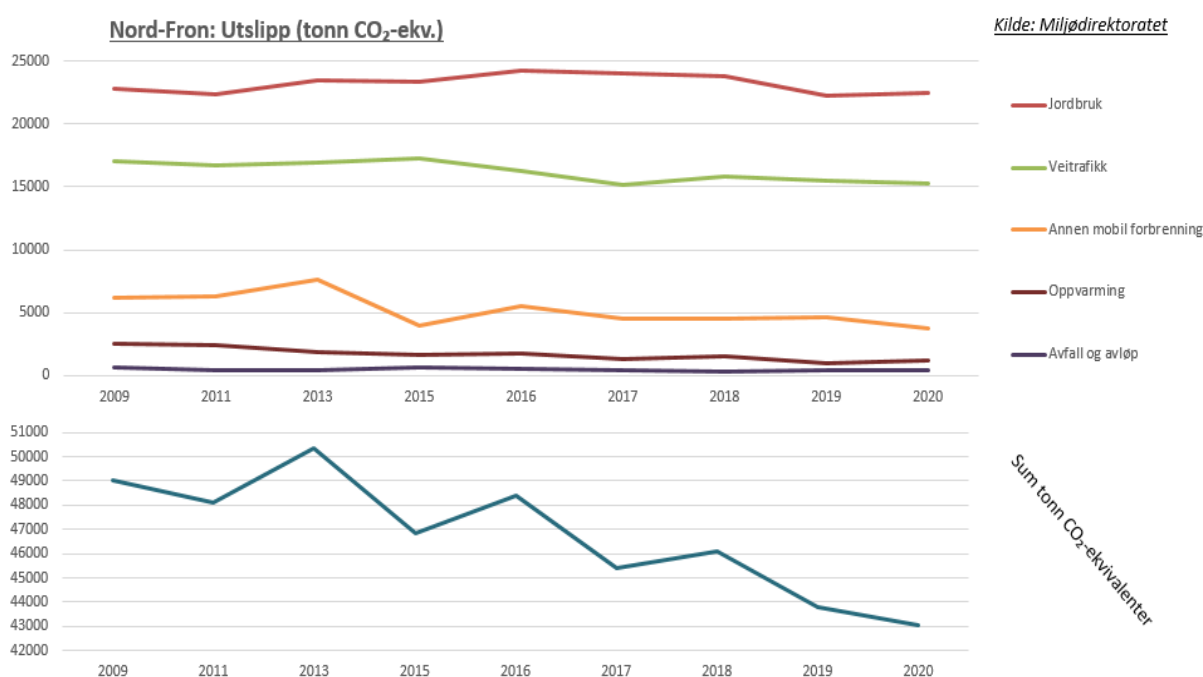

3.13 Kommuneorganisasjon, økonomi

Kommunen er fra 01.05.2022 organisert med tre sektorer. Innen hver sektor er det tjenesteområder med egen leder som har budsjettansvar.

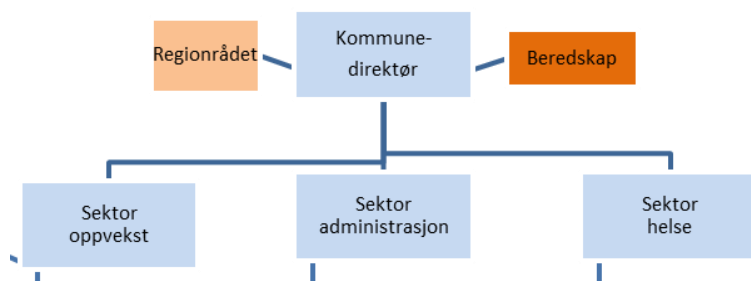

Finansielle måltall sier noe om kommunens økonomiske handlevnen. Nøkkeltall angis i prosent av brutto driftsinntekter. Tall korrigeres også for premieavvik og bruk/avsetning bundne fond og for lånegjeld knytt til selvkost.

Vedtatte måltall og resultat	R-2020	R-2021	B-2022	B-2023	B-2024	B-2025
Netto driftsresultat i %	6,2 %	7,2 %	-0,8 %	0,4 %	0,9 %	1,7 %
<i>Måltall</i>	1,75 %	1,75 %	1,75 %	1,75 %	1,75 %	1,75 %
Korrigert driftsres.	4,3 %	6,5 %	0,0 %	0,4 %	0,9 %	1,7 %
<i>Måltall</i>	1,00 %	1,00 %	1,00 %	1,00 %	1,00 %	1,00 %
Lånegjeld	82,7 %	84,1 %	103,8 %	105,5 %	102,5 %	98,5 %
<i>Måltall</i>	85 %	85 %	85 %	85 %	85 %	85 %
Korrigert lånegjeld	69,9 %	72,3 %	91,1 %	93,1 %	90,6 %	87,1 %
<i>Måltall</i>	75 %	75 %	75 %	75 %	75 %	75 %
Disp.fond i %	10,6 %	16,3 %	10,2 %	11,1 %	13,2 %	13,1 %
<i>Måltall</i>	8,0 %	8,0 %	8,0 %	8,0 %	8,0 %	8,0 %

For budsjett- og økonomiplan 2023 – 2026 er måltallene i tabellen videreført, jf. vedtak i KS-sak 66/22.

Kommunestyret vedtok i tillegg slike handlingsregler for budsjett- og økonomiplan 2023 – 2026:

- I planperioden skal utbytte fra kraftselskap brukes som egenkapital til bærekraftige investeringer.
- I planperioden er målet at 10 % av eiendomsskatt fra kraftverk og 5 % fra netto salgsinntekt konsesjonskraft skal avsettes til investeringsfond for bruk som egenkapital ved framtidige investeringer.

For øvrige kommentarer om drift og økonomi vises det til [årsrapporter og regnskap](#).

4 Vurdering av kommunen sitt planbehov 2023 - 2027

Kapittelet omtaler kommuneplanen, temaplaner og eksisterende planer som det er behov for å omtale spesielt. Alle planer med unntak av regulerings/-arealplaner er listet opp og kommentert kort i eget vedlegg. De viktigste er kommentert spesielt her.

Deler av kommunen er underlagt nasjonale bestemmelser som nasjonalpark eller verneområde. Villrein har egne vernesoner i østre del av kommunen, noe det må tas hensyn til.

4.1 Definisjoner:

- Interkommunalt (IK) Plan gjeldende for flere kommuner.
- Kommuneplan (KP) Overordnet plan for å skape langsiktighet og forutsigbarhet i politikk og arealbruk. Jf. Pbl § 11-1. Består av en samfunnsdel og arealdel for hele kommunen.
- Kommunedelplan (KDP) Overordnet plan gjelder for en angitt del av kommunens areal, eller for et avgrenset tema eller virksomhetsområde.
- Tema-/Sektorplan Strategisk plan om et spesifikt tema/sector.
- Områdereguleringsplan Reguleringsplan som avklarer arealbruk og viktige sammenhenger for et større geografisk område
- Detaljreguleringsplan Mer detaljerte avklaringer for et begrenset geografisk område for gjennomføring av utbyggingsprosjekter, tiltak og bruk/vern.
- Risiko og sårbarhetsanalyse (ROS)
- Konsekvensutredning (KU)

4.2 Kommuneplan

4.2.1 Samfunnsdelen

Gjeldende samfunnsdel gjelder for 2017-2028 og ble vedtatt 20.06.2017. Kommunen har vært under en del endringer de siste årene, og det vil være behov for en ny gjennomgang. Det er mye usikkerhet i verden, noe som også kommer til å påvirke oss. Dette er vanskelig å forutse, men det er viktig å være så godt forberedt som mulig. Dette gjelder innen mange felt fra demografi, flykninger, klima- og miljø, helse, oppvekst og omsorg for å nevne noen.

Nærmest oss står endringen i alderssammensetningen i kommunen. Fremtidig strategi må diskutere utfordringer og planlegge for en aldrende befolkning. Digitalisering synes som en viktig strategisk punkt for å løse fremtidens behov innen helse.

Økonomisk er kommunen i en relativt god posisjon for tiden, men det er flere ønsker enn ressurser. Ift overnevnte tema, spesielt ift demografi og klima er det viktig også å ha en så robust økonomi som mulig. Kommunen står ovenfor mange utfordringer som vil kreve sitt.

I samfunnsdelen vil det være viktig å ha prioritert innsats de nærmeste årene. Ungdom, helse, beredskap, tekniske tjenester med flere skal sikre en bærekraftig fremtid. Kommunen blir målt opp mot andre kommuner i ulike statistikker, Kommune-NM for å nevne en. Slike målinger kan også gi innspill til prioriteringer. Det vil neppe være rom og ressurser for å få gjennomført alle ønsker. En prioritering må kunne henvise til valgt strategi. Dette skal være førende og også gjenspeiles i utarbeidelse av den årlige økonomiplanen.

Nåværende samfunnsdel er delt opp i ulike satsningsområder med angitte mål og «Slik gjør vi det:».

Gjeldende plan må evalueres. Det er ønskelig å fortsette samme oppbygging, og nå med en knytning mot FNs bærekraftsmål.

Ved neste revidering for kommende kommunestyre, skal samfunnsdelen og strategiplan ses i sammenheng og gjøres i felles prosess.

4.2.2 Arealdelen

Arealdelen ble vedtatt i 2018. Det vil være ulike behov innen kommunegrensen, og det legges opp til å rullere hele planen. De er behov for å se på områder for bolig, næring og fritidsboliger. Landbruk og friluftsområder er under stadig press og utviklingen må ses opp mot interesser innen klima og bærekraft.

Ved endelig vedtak om kommuneplanens arealdel i sak KOM-057/18, 19.06.2018 ble det også vedtatt i punkt 3:

Alle godkjente utbyggingsområder som mangler reguleringsplan ved start på neste rullering av kommuneplanens arealdel, eller senest pr 31.12.2024, skal vurderes tatt ut av planen.

Ved forrige revisjon av kommuneplanen ble det tatt ut områder i Laugen for kraftutbygging, noe som igjen er blitt aktuelt. Fremtidig utbygging av fornybar kraft skal vurderes. Dette gjelder all type kraftproduksjon som vann, vind, sol, bio eller annet.

Det vil være et behov for gjennomgang av alle områder av kommuneplanens arealdel, da i hovedsak sett opp mot utbyggingsmuligheter.

4.2.3 Kommunedelplan Vinstra (ny)

Vinstra sentrum har hatt en betydelig utvikling de senere år. Ny E6 gjorde at det ble utbygging på vestsida av Lågen. Det er igangsatt et arbeid med skolestruktur for kommunen og det har vært gjennomført tettstedsprosjekt Vinstra 2046.

For å få fokus på videre utvikling er det viktig at det utredes og vurderes behov for nærings- og boligareal for Vinstra, herunder å ta med seg endret alderssammensetning av innbyggere og muligheter for sentrumsnære boliger.

Det er også varslet en mulig kraftutbygging i Kåjà som også må tas med i vurderingene for å utvikle Vinstra på riktig måte.

Det vurderes derfor som viktig at det utarbeides en egen kommunedelplan for Vinstra.

4.2.4 Økonomiplan

Årlig utarbeides budsjett og økonomiplan som omhandler både drift og vedlikehold. Politisk utgave er med kommentarer og er vår handlingsplan. Kommuneplanen skal være styrende for de årlige mål kommunen setter seg. Årsrapporten er administrasjonens vurdering av gjennomføring ift plan økonomisk.

4.3 Tema/sectorplaner

Oversikt over temaplaner med vedtaksdato og merknader finnes som eget vedlegg. Det er en utfordring å holde fokus og følge opp planene etter vedtak. Det er derfor ønskelig med så få planer som mulig, og å gjøre arbeidet levende og aktuelt. Dynamiske planer med hurtig oppfølging og oppdatering synes ønskelig, men planfaglige krav med involvering skal ivaretas. Ved revisjon av plan skal det også vurderes om andre planer kan inkluderes/slås sammen. Det skal også vurderes om tema kan tas inn i samfunnsdelen og egen plan oppheves. Lovpålagte planer må prioriteres.

Boligplan

Boligplanen omfatter både den generelle boligutviklingen i kommunen og det boligsosiale arbeidet. Planen gir et helhetlig perspektiv av boligarbeidet i kommunen og legger føringer for videre boligutvikling. Planen skal danne grunnlag for helhetlig tenkning, prioriteringer og strategier innenfor boligpolitikken.

Planen er under arbeid for fremlegging i løpet av 2022.

Plan for beitebruk (2020)

Ikke behov for revidering nå, anbefalt revidering 2028

Plan for skogbruk (2020)

Ikke behov for revidering nå, anbefalt revidering 2028

KDP energi- og klima (2009)

Planen er foreldet. Må vurderes om det skal være egen plan eller om det er mer hensiktsmessig å integrere dette i annet overordnet planverk som samfunnsplan og arealplan.

Behov for revidering/evt andre løsninger for å dekke lovkravet. Målsetning må være at Nord-Fron kommune skal fremstå som en ansvarlig klimaaktør.

Kulturminneplan

Det var gjort et arbeid i felleskap med Sør-Fron og Gausdal. Dette ble aldri avsluttet for Nord-Fron sin del. Det gjenstår en del arbeid og tilpasning. Skal planen vedtas må det gjennomgås på nytt. Anbefalt prioritert etter andre planer.

Plan for trafiksikkerheit og kommunale vegar m/handlingsdel(2018)

Det er ønskelig med oppdatert trafiksikkerhetsplan da dette løfter fokus på temaet og kan utløse støtte til tiltak. Anbefalt revisjon 2022-23

Hovedplan for vatn

Arbeidet er viktig opp mot budsjett og sikker vannforsyning. Også viktig mht utbyggingsavtaler mm. Arbeid er igangsatt, planlagt ferdig 2022

Hovedplan for avløp

Arbeidet er viktig opp mot budsjett og reduksjon av forurensning. Også viktig mht utbyggingsavtaler mm. Arbeid er igangsatt, planlagt ferdig 2022

Hovedplan vei

Vil være viktig hjelpemiddel for fremtidig ressursplanlegging innen drift, vedlikehold og forsterkning av kommunale veier. Anbefales prioritert.

Hovedplan overvann.

Hovedplan overvann er viktig og med dagens klimautfordringer så er dette mer aktuelt enn noen gang.

Kommunal ROS: Helhetlig risiko og sårbarhetsanalyse.

Kommunal ROS ble sist vedtatt i sak KOM-076/21, 28.09.2021. Nødvendige tiltak som er belyst i saken må inkluderes inn i samfunnsdelen og andre relevante planer.

Folkehelseoversikt

Jf. forskrift og veileder: Eget oversiktsdokument som kunnskapsgrunnlag må oppdateres for videre planer i kommunen.

Barneverns/oppvekstreform

Krav om plan for å forebygge omsorgssvikt og atferdsproblemer.

Oppvekstplan

Helhetlig tilbud for barn og unge.

Plan for trygt og godt barnehage- og skulemiljø. Plan for psykososialt miljø, forebygging og tiltak – utarbeidet gjennom arbeid og deltatt i nasjonal satsing med Utdanningsdirektoratet og revidert etter samarbeid med Læringsmiljøsentret.

Plan og styringsdokument for skule og barnehage 2018-2028, med årlig revisjon.

4.4 Reguleringsplaner

Etter siste vedtak av kommuneplanens arealdel ble det gjennomført en oppdatering av alle planer som hadde punkter innenfor fellesbestemmelser.

Det har vært flere private reguleringsplaner de siste årene, flere som oppfølging av vedtak i kommuneplanen. Vi har også liggende noen planer som må tas opp når flomsikring av Givra er godkjent. Spørsmål om prioritet av planer tas opp som politisk sak med jevne mellomrom.

Det er tidligere uttalt et behov for oppdatering av reguleringsplaner for Vinstra der mange er til dels gamle og utdatert. En område-/kommunedelplan for Vinstra vil være en fordel får å se området samlet før de enkelte detaljreguleringer revideres. En samlet plan for Vinstraområdet bør prioriteres i forkant av revisjon av kommuneplanens arealdel.

Det er også etterspurt tilsvarende sentrumsplan for både Skåbu og Kvam. Dette bør først ses på i kommuneplanens arealdel.

Oversikt over reguleringsplaner er ikke inkludert i planstrategien.

4.5 Interkommunale prosjekt og planer

Kommunen har et utstrakt samarbeid med kommunene Ringebu og Sør-Fron. Fellesplaner er inkludert i vedlagte oversikt med kommentarer.

5 Oppsummering

Det vil være behov for revisjon av kommuneplanen i hovedsak slik at den er oppdatert ift:

- Nasjonale føringer
- Innlandsstrategien
- FN's bærekraftsmål
- Generelle føringer
- Gjennomførte kommunale mål og videreutvikling
- Gi føringer til oppdatering/nye tema- og reguleringsplaner

Det vil være ulikt behov for revisjon av andre kommunale og interkommunale planer, se oppsummering i vedlagt oversikt.

I planarbeid er det viktig med bred involvering fra både innbyggere, tjenesteapparat, offentlige myndigheter og andre som planen kan omfatte.

6 Vedlegg:

6.1 Planer – oversikt 2022

6.2 Ung data nøkkeltall 2021